本報廣告刊例
廿二年九月一日訂

特別長行計八十字高	每次二行起碼	每行洋一元八角
特別短行計四十字高	每次三行起碼	每行洋九角
分類短行計二十字高	每次四行起碼	每行洋三角
報名旁廣告	廿六行闊廿六字高	每次十八元
報名下廣告	六十四行闊八字高	每次二十八元

大美晚報

普安輪在北佘山被海盜騎刦

山西煤業公司
山西白煤
每噸送到二十六元
適合火爐
更宜廚房
上海溫州路二八五號
電話九二七八九 九一三一一

中華民國二十三年一月十六日 (星期二) 中華郵政特准掛號認爲新聞紙類 第三三二號 (本日四頁) 本埠售價銅元五枚

西北形勢趨嚴重
孫殿英軍襲平羅
孫殿英氏已由臨河趕赴前方指揮
事變醞釀已久不卽救平將生枝節

北平十六日——軍息、孫殿英澈夜在石咀子與馬鴻逵軍隊激戰、孫已由臨河趕赴前方指揮、今晨何應欽語人、甯事在調查中、一俟眞相明悉、卽確定解決辦法、至外傳孫駐平辦事處已撤消說不確、(大美晚報專電)

襲市口堡

北平十六日——某代表談、孫殿英攻石咀子、馬鴻逵部三千人死守該處、戰事確烈、馬壘在告急中、孫部昨又派大隊沿黃河東下圖渡河抄襲市口堡、西北形勢已趨重、(大美晚報專電)

防生枝節

北平十六日——外息、孫殿英假取道名、侵入甯夏、顯有背景、况西北局勢有根本改組之可能、今事醞釀已久、爆發乃意料中事、苟中央不能立卽救平、將來恐枝節橫生、更難收拾、(大美晚報專電)

擬佔平羅

北平十六日——孫殿英軍與甯夏省軍馬鴻逵部之衝衝、平軍分會雖嚴電制止、但事態則顯有擴大勢、此間所接之可靠消息、閻錫山與孫殿英雙方、曾有諒解條件、孫部退出五原、而由閻氏資以軍事爲條件、孫部乃讀梅西開也、孫部人數、計有三萬餘、於十二日卽佔磴口、復南下、十三日由鎮北關越寶豐附近、遂與馬部之前鋒激戰、馬部不支、孫軍遂沿黃河擬東佔平羅、現甯夏省之大隊援軍、業已駛抵石嘴子、計有馬鴻逵所部回軍三旅及甘省府主席朱紹良所調之二旅、故援軍總數達兩萬、故大戰勢不可免、由石咀子至寶夏方面、戰線密佈、但是否能阻孫軍之前進、殊難可必者、據聞北平軍分會曾電請閻錫山氏就近調停、(大美晚報專電)

眞相不明

天津十五日——孫殿英部佔領磴口後、馬鴻逵軍集中石咀子佈防、因孫部西進不已、已發生激烈衝突、至雙方情報因詞意兩岐、尙難判明、據孫十四日電津、謂該部係開沃野屯墾、決無佔領磴口之意、外間謠傳不可置信、據馬十三日電

俟蔣返京

南京十六日——中央曾分電晉閻(錫山)陝楊(虎臣)轉促孫部回原防、以免與甯馬(鴻逵)衝突、西北情形複雜、中央擬俟蔣委員長返京後、商取確實弭戰、並解決西北全盤問題、(大美晚報專電)

冀魯軍夾擊劉部

(中央社)濟南十五日——劉匪殘部仍在冀南距魯境臨淸約卅餘里、魯北警備司令李漢章十五日抵臨淸、指揮部隊出境與冀軍夾擊、

班禪今晨赴綏
卽將赴平來南京

(中央社)歸化十五日——班禪決十六日晨八時由百靈廟啓錫、沿途無耽擱、當日可抵綏、鐵部迎班花車十五日到綏、省府在綏遠飯店爲班設行轅、班到小住一二日、卽赴平轉京、國府迎班代表冶融十六日到綏、攜有林主席汪蔣石等致班函、據談林汪等函盼班早入京、共商解決邊防大計、

張乃燕呈遞國書

(哈瓦斯社)比京白魯塞爾十五日——中國新任駐比公使張乃燕博士覲見國王、呈遞國書、國王予以延見、一切儀式、悉按外交常例、

海盜騎刦普安輪
搭客九名被擄去
北佘山洋面暮色沉沉盜乃下手
迫駛詔安灣匪用小舟滿載而去

招商局普安輪之失蹤事宜、現已得有下落、據招商局消息、該輪之失踪、係被大批海盜騎刦、事前海盜裝搭客、途中實行騎刦、現該輪尙幸安然無恙、但大批搭客中、已有九名、業被擄去、此次損失之總數、現尙未詳、惟招商局業已分電海陸軍警當局、迅爲嚴緝各匪矣、

騎刦普安

普安輪之離滬、係於本月十三日之上午九時、該輪行程、乃係駛往靑島者、輪中搭客、據該局發表、約在六十名左右、此外並載有大批雜貨、該輪之船主、係英人辣克斯、除此以外、則盡屬華人員役、詎此日出口後、該輪於當日下午六時許、駛抵北佘山北十八海哩時、突有搭客十二名、霎時化爲海盜、並實行其騎刦之生涯也、

持械威脅

此輩海盜事先混入該輪、其行動極爲謹愼、故未爲外間覺破、一待該輪駛抵北佘山北十八海哩之洋面、時已暮靄沉沉、若輩乃認爲下手之好機會、信號一發、各行其預定之工作、其中數名、先至船主室、持械威脅、逼其改向而駛、於是本擬駛往靑島者、乃被逼駛往閩省之詔安灣、南轅北轍、相去誠不可以道里計矣、

搜刦搭客

海盜等一方監視船主之行動、一方則分別搜刦搭客、凡屬金錢飾物、概被搜刦以盡、輪中搭客、處此危機、海闊天空、呼援無從、於是任彼橫行、卽該輪所設之無綫電台、本可發出警號者、亦因海盜之監視、無從呼救、當時輪中員客之驚恐、蓋亦可以想見矣、

九人被擄

待輪抵詔安縣外詔安灣洋面時、盜等慾壑已塡、而其巢穴亦遠、洋中預有同黨、操架小舟、來此接候、於是呼嘯一聲、相繼奔散而返、臨行、復尙以爲不足、則將輪中搭客之認爲富庶者、計九名、擄架而去、海天漂泊、頃刻竟不知其所終也、

姓名未詳

海盜之離輪、當在昨晚八時前、蓋本埠招商總局方面於昨晚八時、始接該輪發來之無線電、而電中所述被擄搭客九名、名姓尙不詳、該輪全體員役、其餘搭客、除九名被架以外、其他亦祇物質上之損失、生命亦猶幸保全也、

呈部緝盜

輪中貨物、據云並無大損失、惟煙捲雜物、當然亦被攜去若干耳、該輪現已啓程返滬、十八日可抵埠、屆時當有更詳確之報告也、招商局總理劉鴻生、除將此事呈報交通部長朱家驊外、並已電請駐閩之海陸軍警、迅卽協助搜查、藉使被擄搭客、早日脫險、至被擄搭客九名之姓氏、據該局報告、現尙無從調查、

新銘舊案

(新聲社)招商局新銘輪、於三年前代泰順輪行駛上海福州線時、在閩爲海盜騎刦、盜首陳夢麟、於日前在廣州爲警察拘獲、當經招商廣州分局長認明、確係主犯、特電滬總局報告總經理劉鴻生、昨已電請廣州當局嚴辦、

抵制海京伯
反對其爲國社黨
當道已下令制止

孟買十五日(哈瓦斯社)——德國海京伯馬戲團、在此間表演、爲反對國社黨之人士所抵制、當道頃已下令制止反德國宣傳、按海京伯馬戲團、曾在日本及中國表技、極受歡迎、

馬家溝
礦工發生衝突

天津十五日(中央社)——馬家溝急電開灤礦局、自事變後、因關外鐵路斷絕、損失甚鉅、故規定同山・林西・馬家溝・趙各莊・同莊子五礦、每星期停工兩日以資撙節、該五礦工人因生計感受恐慌、遂於十四日上午集合工人四千餘名、實行罷工、並派代表向礦務處交涉、收回停工成命、礦區保安第二署得訊、乃派隊附全秋圃李恩元率隊召集罷工工人勸導、雙方言語失和、遂動武、隊附及隊警各一人受傷、工人受傷斃命一名、重傷三人、輕傷五人、正互毆劇烈時、幸戰區保安隊前往彈壓、未致擴大、但工人仍擬日內向各方呼籲、作最後奮鬥、現馬家溝已宣佈特別戒嚴、晚間禁止行人、該礦周圍全爲保安隊武裝把守、又當工警衝突時、槍聲大起、商店未明眞相、紛紛閉門、

海軍在福州安民
十九路軍各方贊同戴戟統率
日英美海軍因保僑在閩登陸

福州十六日——十九路軍長蔡廷鍇已於昨夜向閩南避走、故十九路不將再有強暴舉動、中央海軍於今晨七時已將福州全部佔據、(美聯社)

止於永泰莆田間

福州十六日——十九路軍現已全部渡閩江南退、所留輜重、亦在移撤、中央軍僅在南岸佈防設哨、並不渡江追擊、十九路軍除前隊抵泉州外、大部現在永泰莆田間、仍隨地設防、保護後路、料中央軍不再前進、則戰事可結束、福州城內安謐、民衆生活恢復常態、(大美晚報專電)

攻漳一時不可能

福州十二日——海軍界息、廈門現有海軍扼守、並未奉令攻漳州、外傳閩南將有戰事說不確、漳浦現爲民軍所佔、一時攻漳不可能、粵軍是否將往接防、現尙未定、但粵軍決暫駐上杭・永定・平和・澄、如十九路軍來犯決加堵截、(大美晚報特約電)

台江昨晨小誤會

本埠昨日晨據海軍克復福州中途發生誤會消息、頗爲各方所注意、記者特於今晨赴高昌廟海軍司令部探詢究竟、據練習艦隊司令陳訓泳談云、發生誤會絕對不確、推昨日上午、陸戰隊進駐台江時、曾與敵軍發生一度衝突、陳季良司令頃有來電報捷、連江亦于昨(十五)日告克、殘敵不久卽可肅淸、現省垣秩序恢復、人心安定云云、

戴戟統率十九路

廈門十六日——十九路軍殘部決改編、並保留十九路原有番號、各方多贊同歸戴戟統率、各師團長略有更動、閩南警備司令陳維遠

明令發表後、陳已着手組織、司令部決設滬閩、部員多已內定、(日日社)

三國海軍已登陸

華盛頓十五日——今日海軍接到亞細亞洲艦隊司令報告、謂日本英美各國海軍皆已由福州登陸、居駐福州之各國領事因恐人民或財產爲中國軍隊所毀傷、特請海軍登陸予以保護、該報告又稱美國登陸之軍隊由土爾薩巡艦派出、並謂該已登陸之軍隊已分別保護領事館、非至中國政府之軍隊願負責保護時不撤退云、(美聯社)

閩府小職員避港

福州十六日——城內今日諸均安謐、英巡艦白威克今晨派兵半隊登陸、以資警備、日本已加派隊伍登陸、海甯輪船昨日駛抵香港、船中載有閩府微職人員頗多、但遍覓未見陳友仁之踪跡、(路透社)

陳儀隨員先赴閩

新任閩省府主席陳儀、原定今日出京來滬乘新甯輪赴閩履新、茲復據陳氏之隨員來滬者稱、陳氏行期勢須稍緩、因閩省委人選尙未完全確定、已經內定者大約有張貞・陳仲經・俞紹瀛・蕭叔宣等、陳原爲財政特派員、陳主席擬俟正式就職後、卽可成行、陳一部份隨員、則已於今日下午二時先行入閩云、(日日社)

財部派員辦接收

本埠息、財政部長孔祥熙氏以閩省業經克復、所有以前財部直屬各機關、業被閩方強制接收者、亟應予以恢復、爰於昨日派財部特派員陳仲經會同財部秘書左權、稽核所秘書龍庸軒等、前往閩接管、陳等一行、業於今晨搭中國航空公司南下機赴閩云、(大美晚報特訊)

陳紹寬佈告安民

海軍部長陳紹寬入城安民之佈告原文曰、(上略)照得叛逆竄據閩省、毀黨叛國、禍國殃民、平時橫征苛捐雜稅、近更聯合赤匪、爲害極烈、逆氛所及、民不聊生、吾閩父老子弟久被壓迫、尤爲痛心、茲經我海軍分途進討、逆不得逞、紛紛潰竄、本部長仍恐不良份子乘機騷動、危害閭閻、特令艦隊陸隊先後進駐省中、維持治安、保護外僑、軍行所至、紀律嚴明、凡我中外商民、仰卽各安生業、勿自驚擾、切切此佈、

中航被扣飛機
令晨法方交還

(中央社)中國航空公司之西南航線試飛機、於去年十二月三十一日因誤走航線、在法屬安南境內諒山附近降落、致被扣留、業經交通部去電證明、法方已允發還、故機師安利生及機航組主任聶開一已於今晨由河內赴諒山、領取被扣飛機、本埠中國航空公司今晨已接到安機師由河內赴諒山電告、河內與諒山、相隔頗遠、須一日路程方可抵達、故安氏抵達諒山領去飛機後、當加以檢閱機件、增加汽油等、約定明晨方可由諒山飛往昆明重慶、完成試飛西南航線云、

東北舊僚屬
今晚宴張學良
兼邀本埠各要人

(新聲社)前北平軍分委長張學良氏、將於今晚七時應舊僚屬之歡宴、同時並邀本埠各要人參加、表示答謝、立法院長孫科氏之歡宴、因時間衝突、改於明晚舉行、茲分誌如次、

▲僚屬答宴——張氏抵滬時、備受本埠中外關係方面代表及其舊僚之歡迎、故張氏曾在宅宴請同僚及本埠各方代表等、茲悉張之舊僚爲答謝張氏及本埠各要人等、特由米春霖王樹常鮑文樾榮臻朱光沐鄒作華等於今晚七時假座八仙橋靑年會答宴張等、被邀者除張外、有立法院長孫科、財長孔祥熙(已入京)、上海市長吳鐵城、經會常委宋子文、保安處長楊虎、以及周象賢劉鶚諸莊瑞恆杜月笙張嘯林等多人、

▲孫宴改期——立法院長孫科、本定於今晚六時在哥倫比亞路設宴爲張洗塵、并邀宋子文吳鐵城楊虎馬超俊劉維熾李石曾以及張部舊僚王樹常米春霖等多人作陪、請柬業經發出、現因與張部僚屬之答宴時間衝突、特延至明晚六時舉行、通知已於今晨發出云、

孫科明晚入京
提案與夙昔主張同

立法院長孫科、原定今晚偕實業部次長劉維熾立法委員馬超俊同車返京、嗣因改明日(十七日)歡宴張學良氏、故須延至明晚十一時夜車始入京、孫氏四中全會提案現正起草中、提案內容、據馬超俊氏語記者、與其夙昔主張相同云、

排除國際疑惑
日却推薦師傅

東京十六日(電通社)——廣田外相關於溥儀之師傅推薦問題、與軍部及他協議之結果、以師傅已有陳寶琛、若再由日本派遣、除發生無益之國際疑惑外、且將與駐滿大使對立、故所得結論、均主以辭退推薦之依賴爲佳、結果日本政府雖由「滿洲國」正式提議、是否推薦、尙爲疑問、

「滿」日軍歡迎
菱刈遊覽哈埠

哈爾濱十五日(路透社)——菱刈將軍今日第一次正式來游哈爾濱、乃與其參謀人員同乘飛機抵此、約十師師長廣瀨等均在飛行場恭迓、當菱刈由飛行場赴日軍司令部時、沿途列有日兵「滿」兵以資保衛、

歡迎飛行作罷
法大飛機肇禍
風雪被迫降地着火
乘客十人咸遭焚斃

巴黎十五日(哈瓦斯社)——法國長途飛行隊、由維爾曼將軍率領、在非洲飛行成功、飛返法國、業於午後飛抵近郊勒蒲越飛行場、法京人士、歡欣鼓舞、正擬熱烈慶祝、不料晚間「碧玉號」之罹耗傳來、合人震驚、該機由西貢飛回本國、在高比尼地方附近、出事墮地、乘客十人、連越南總督巴斯基耶在內、悉遭慘斃、人心震悼莫可名狀、預定歡迎維爾曼飛行隊之儀節、一律作罷、茲將該機遇難情形詳誌於下、「碧玉號」飛機載越南總督巴斯基耶、商務航空局長旭密及夫人等、今晨七時由雅典飛出、午後二時二十三分飛抵馬賽、三時十分、重行出發、嗣於四時二十分抵里昂城、至六時十五分始復向巴黎飛出、七時十分「碧玉號」發出無線電、報告途中風雪交作、至八時四十五分高比尼地方警察、報告飛機墮地着火、蓋爾碧尼地方居民聞訊、紛往救援、但火勢猛烈、不可嚮邇、欲救無從、巴斯基耶、旭密夫婦二人、駕駛員陸奈、無線電收發員坎白爾、機械匠蓋蒂、航空公司技術組主任巴塞魯克、營業組主任諾蓋斯、技師剌利歐、巴氏副官蒲魯棱共十人、悉成焦炭、航空部長谷脫聞訊、立卽偕次長特勒薩爾、乘汽車前往出事地點勘視、大約「碧玉號」在風雪中飛行、因氣候嚴寒、若干機件凍結、使用不靈、因而出事、按碧玉號飛機、去年年底由法國飛達西貢、造成飛行紀錄、日前由西貢出發、飛回法國、中途曾在波斯國附近、因機件損壞、被迫降落、巴斯基耶總督、乃換乘他機飛往叙利亞之達瑪斯城、待「碧玉號」修理完善後、復乘之返國、不料竟遭慘禍也、

日本國債總數
計七十八億元

東京十六日(電通社)——昨年十二月末國債總額達七十八億二千百廿七萬元、其內容如下、(單位千元)內國債六・四〇〇・〇六〇前年同期五・一五〇・四五二・外國債一・四二一・二一〇前年同期一・三九八・二四六合計七・八二一・二七〇前年同期六・五四八・七四九、

蘇俄將加入國聯
國聯討論薩爾問題
法代表表示對德允讓步
軍縮問題亦列在議案中

日內瓦十五日(哈瓦斯社)——國聯會行政院本日開會時、最有政治關係之事、爲法國代表馬西格里之發言、渠一再要求日內討論薩爾區域舉行公民投票問題時、宜使德國能以參加、此間一般人士、咸謂法國此舉、態度光明、對德表示親善、德國雖退出國聯會、且以退出國聯會而言、亦必於通告退會以後、兩年期滿、始能實際脫離、德國於上年十月通知退會、現値討論與該國最有關係之薩爾問題、德國焉能不派代表參加乎、此事又可以日本爲例、日本固亦通告退會者、然國聯會各種委員會議、與其利益相關、日本仍派代表參加、目下各方之表示、均欲保障國際之利益、並欲使各國易於交換意見、若德國置諸不理、則日後卽不能指責行政院、謂置德國及其利益、於不顧也、法外長彭古於星期三可到、彭氏抵此以前、馬西格里將先與英代表艾登、及意大利代表阿樂亞西會晤、其所討論者、大約爲現在進行之軍縮談判、及行政院議程中所列之各項問題、

各黨領袖宣傳
英閣討論軍縮

倫敦十五日(哈瓦斯社)——首相麥唐納下午由珊德林漢行宮回倫敦、明日召集內閣會議、討論軍縮談判之變遷、及軍縮會議重行開會問題、星期三卽赴西漢姆地方、開始作國民政策之宣傳演說、保守黨樞密大臣鮑爾溫、將於二月十四日赴下萊斯頓、同黨之財相張伯倫、將於三月二十二日赴紐凱索爾、分頭演說、三月十五日、外相西門將以自由黨名義、在薛費爾演說、自治領大臣湯姆斯、以工黨名義、在明日罕演說、

西門秘書突赴奧
討論英奧商務

維也納十五日(國聞社)——今日西門外相之秘書瑞蘭維氏突然抵此、各方頗爲之驚異、蔣氏雖稱此次出遊純爲辦理私事、而於抵此後第一日卽訪奧總理陶爾斐斯氏、與賽茲博士、繼談頗久、聞又遍訪各政治要人、又稱意外長蘇維氏將於下星期四到此、與奧當局討論一切商業上問題、匈牙利農業部長亦於今日抵此、渠之任務爲與奧政府會商二國間經濟問題云、

傳言過早
蘇俄加入國聯

巴黎十五日(哈瓦斯社)——外傳蘇俄將加入國聯會、一般人聞此消息、雖大爲滿意、然總覺言之太早、蓋新會員之加入、僅會大會有決定之權、而大會必待九月間始能開會也、依此情形、可見蘇俄政府目下未必卽有何種明白之表示、所傳一節、尙須存疑云、

抗議沒收美電廠
美派艦赴古京

華盛頓十五日(美聯社)——今日美海軍部命令特木與克拉斯登二艦迅速開往哈伐那、又訊美國務院已電駐古大使囑渠向古新政府交涉被扣美有電廠、

日外相晤俄使決
東路交涉復開
期在本月廿五日

東京十六日(日聯社)——廣田外相十五日下午四時邀請駐日俄大使由禮尼夫說明滿洲國決定釋放被捕俄人、並希望卽時開始中東路交涉、俄使對此答以俄方有意再開交涉、於是兩人關於交涉之日期・手續・方法等交換意見、據聞最遲本月二十五日可開始交涉、

日對中東路僅出
買價八千萬元

東京十六日(電通社)——東鐵交涉俟滿洲國將逮捕中之蘇俄方面東鐵從業員釋放問題、正式決定卽可再開、交涉再開之際、日本將以下列二點爲必要條件、卽一、蘇俄方面不能固執如從來盧布換算率等技術的末葉的問題、須於政治的考慮之下、進行大局的交涉、二、如東鐵讓渡價格之問題、須就現實的事情爲實際的審議、避免抽象的議論謀交涉之急速妥協、卽十五日廣田與梶大使會見時廣田外相會反覆強硬、但蘇俄方面之考慮意斡旋者當初之方針、於交涉再開、始終繼續爲善意的機動、萬一兩國意見不能一致、交涉有再陷於停頓之危險時、爲促交涉之急速妥協起見、當提示日本之妥協案、讓渡價格以日幣八千萬元提案爲腹案、惟於此點、蘇俄方面如何之價格、足以決定交涉之成否、殊堪注目、

大美晚報
Ta Mei Wan Pao
AFFILIATED WITH
THE SHANGHAI EVENING POST
AND MERCURY
社址　上海愛多亞路二十一號
電話　八四〇八〇—六—七—八—九
電報掛號　八四〇八
發行者……Post-Mercury Co., Federal Inc. U.S.A.
發行人……石更笙(T. O. Thackrey)
（每星期日休刊）

日大陸政策下「滿蒙帝國」之演進

（外論社譯法文上海日報）

溥儀將進位皇帝之說、似已有漸成事實之壤、聞此次改制之期、定於三月一日舉行、蓋是日適爲「滿洲國」獨立二週紀念也、

「滿蒙帝國」正位之後、則東三省內、（連熱河已成四省）、將有重要之改制、蓋而廢除日本之治外法權、尤爲最觸目者、此爲日人慶祝新皇之不費錢的禮物、蓋日人在「滿」、已有握有實權、固無庸滿洲司法之公正也、至於其他外僑、良當採取靜觀態度、方可放棄此項法治之特權、須俟「滿洲帝國」之皇家法院、果能使人滿意時、始應考慮及此問題耳、

總之、前任之宣統皇帝陛下、將繼其先皇之業、再以天子資格、統治滿蒙也、但此舉恐僅爲皇業之第一幕耳、孰又能担保其不再入北京、重溫其怡和園之生活耶、

有一中國某大報、批評「滿洲帝國」之改制、嘲之爲傀儡式之登場、此種情形、亦與一九三一年十月間狀況相似、蓋當時中國各報、對於日本謀在滿洲創造獨立國之發訊、視之爲無足輕重、結果乃有今日不堪之局面、可見無論何時、斷不能過於輕視敵人也、

但溥儀似乎并不敵視中國、在一九三二年十月、彼任執政時、其左右之人物固仍爲昔日北京朝中之各大臣也、且溥儀雖深知英文、但在朝會時、仍操中國語也、惟今日新京中之執政邸、似不足爲皇宮之用、在最短期內、似應起造宮苑、以壯朝廷之觀瞻、在日人方面、業已極力進行建設、滿洲剏國之初、長春之鄉村、即已改造爲新式之都城、其建設猛進、亦不下於政府之在南京、大道之規模、且猶勝於南京之中山路也、

長春市政之工程、或可於二月一日前、全部造竣、則四方之來參觀加冕禮者、當不至於被迫而駐居城內僅有之日人旅館也、

但爲宣統皇上、將來或須正位北京、則新京之建設、似尚無急進之必要、惟日人願否助之成大業於中國、尚爲疑問耳、

假如溥儀進位「滿洲國」皇帝之後、繼而兼統有華北之地盤、則滿洲是否尚爲其所有、亦屬疑問、若果仍爲其所有、則日人保護勢力之所及、當自西比利亞以迄黃河矣、

惟日人覺奄有偌大之地盤、其支配力不免分散、諺不云乎、知足不辱、此之謂也、若一旦滿洲竟兼有華北、則中國不免縮小、然仍擁有其中國本部各省、與古代之中國同、如此種之意外、或竟演爲事實、則在華中華南、必有巨大之影響、而北京之滿洲皇帝、或竟再來一次、爲中國全國之共主、亦未可知也、

此類預測、雖似說夢、然在日人方面、則固甚希其能實現、蓋日本對於北京皇上之勢力、仍將保留、以間接式統御全中國、

去年中無錫之工商業
米麥兩業每況愈下　全市典當虧折居多（續）

▲米行業　錫邑米麵豆等項、向爲大宗、故米麥營業、在錫亦佔重要位置、就米行而言、亦不下三百餘家、惟年來因米價暴跌、殊鮮生氣、去年春間米價步落、一般積有存貨者、不顧賤價脫售、客戶亦多觀望、迨至夏間、價益不振、於是紛紛忍痛割去、虧折甚鉅、代客賠累、亦屬不貲、秋間受黃河水災影響、銷路驟起、市面爲之一振、而行家及客戶存貨、均早已脫手、噬臍莫及、入後新穀登場、又値豐收、加以洋米充斥、價再頻跌、業中對此低價、雖頗有囤積之心、奈以各棧之存貨、異常充足、各地均告豐稔、且鑒於春間之覆轍、是以多不敢囤積或販運、市情爲之蕭條、營業隨之減色、閱去年各行虧耗者居多、其能獲盈者、什不得一也、

▲綢緞業　此業因受地方經濟之支配、入民購買力薄弱、外受洋貨之傾銷、日貨充斥、以致毫無生氣、秋冬兩季、減價競賣、一時在大犧牲大減價之旗幟下、顧客如雲、生涯稍見起色、惟爲時未幾、貿易仍轉清淡、故去年該業、均遭虧折、已有五六家、陰歷年關、恐難免不再發生倒閉情事、

▲運輸業　運輸一業、連年受時局影響、已非四五年前可比、加以年來鐵路實行負責運輸、各轉運公司營業、遂致一落千丈、綢繆該業者、逐漸減少、由二十餘家減至十七家、至於去年營業、因出口貨物益爲減少、更不堪問、各號均坐視虧耗勉強開支者、已屬萬幸、呈年來運輸業未有之衰象、

▲典當業　本市典當、大小凡一百餘家、去年因貨價低落、押入百元之貨、出售僅値五六十元、若計入利息、則所差尤多、一因期滿沒貨、無客受顧、因是全市典當、虧折居多、刻已倒閉三四家、所餘亦僅苟延殘喘而已、

▲碾米業　碾米業本係碓進白出、營業原無榮辱之可言、惟年來挾有鉅資者、輒好乘機囤積糶新、冀謀巨利、去年米價下跌、間有三數廠家、以爲在青黃不接之時、米價定必高漲、乃大事囤積、迨入秋以來、各處豐收、客帮到貨甚旺、米價益見下跌、各廠在此一轉手間、已遭虧折、而擁有鉅量存貨歐售運者、虧蝕尤甚、

▲布襪業　錫邑布廠有三十餘家、廠布銷場以江北各縣爲大宗、近年受經濟衰落之影響、一般人士、頗注意於土布運動、去年客銷甚佳、而原料則較往昔爲賤、是以營業尚稱不惡、統計一年中經營布業者、均有盈餘、至於襪廠業、因原料之紗線、逐步下降、而襪之需要不減、故亦各有盈餘、以全邑工商營業論、去年當推布襪兩業爲第一、

▲銀樓業　該業年來受世界經濟衰落之影響、及時妝之變遷、金飾生意、遠不如前去兩年、金價升騰不已、交易極少、現値殘臘、本爲金飾行銷旺月、然各處金店、仍屬門可羅雀、故該業在過去一年中、大都僅能維持開支、無甚盈餘、

▲育繭業　繭業因受絲廠失敗之影響、頻年慘敗、痛苦備嘗、年已視爲投機、相率裹足、去年春間、因海外絲市稍有起色、乾繭市價、因爲提高、繭商認爲千載一時之機會、均紛紛收繭、豈知收繭之後、絲繭市價反較低落、乾繭市價、一變而爲年來未有之局面、其原因蓋由於絲價之暴跌、每千元最多須虧二百餘元、最少亦須百餘元、能保本者實屬絕無僅有、是以綜營繭業者、莫不叫苦連天、大遭虧折、錫邑絲紗麵粉米麥等項重要商業、旣如此衰頹、其他各業如南貨·磁器·糟坊·五金·衣莊·百貨等業、因農村破產、人民無購買力、營業亦異常蕭條、各業商號、幾先後宣告歇業者、比比皆是、刻下各業商店資本厚者、固能勉強維持、但亦外強中乾、資本較少者雖多方緊縮、裁員減薪、亦難維持、故照現今情形觀察、諒今年廢歷年關、各業中宣告閉歇者、爲當不在少數、無錫工商業之不景氣、於此可謂已達極點矣、

蒙藏委員會規定邊疆領袖展覲辦法
政院核准辦法四種招待規則一種

（中央社）京訊─蒙藏委員會規定邊疆各地宗教領袖及代表來京展覲辦法四種、及招待規則一種、已呈行政院核准、茲分錄原文如下、

邊疆宗教領袖展覲辦法

（第一條）凡蒙藏及其他各地之呼圖克圖諾們汗綽爾濟班第達呼畢勒罕、及新疆回部之伊斯蘭教加提凱朗爲報告邊地宗教情形起見、均須分班來京展覲、其分班及展覲之程序、依本辦法之規定、（第二條）分班之程序如左、一、在蒙藏及其他各地之呼圖克圖諾們汗綽爾濟班第達呼畢勒罕共分爲六班、每年召集一班來京展覲、周而復始、但在民國三年後圓寂至今未轉世者、經該管官署查明即予除名、其有未編入年班現時確爲當地人民所尊崇者、經該管官署咨請仍得編入年班、依班展覲、二、在新疆各縣之加提凱朗由蒙藏委員會先期編定名冊、分爲十二班、每年召集一班來京展覲、周而復始、（第三條）各展覲人員遇值班之年應於十二月二十日到京持具各本地官署印文、並繕具銜名履歷、呼圖克圖等並應開具罷源流、向蒙藏委員會報到、（第四條）各展覲人員因疾病「或未出痘」不能來京展覲時、應先經由本地官署轉報蒙藏委員會核准、移入下班來京補行展覲、（第五條）展覲之程序如左、一、十二月二十四日由蒙藏委員會委員長副委員長引導謁總理陵、二、十二月二十五日由蒙藏委員會委員長副委員長引導謁見行政院長、三、十二月二十六日起至十二月三十一日止各展覲人員在蒙藏委員會指定之壇場分別誦經、四、新年一月一日由蒙藏委員會委員長副委員長引導觀見國民政府主席、其儀注另定之、五、一月二日至五日國民政府主席定期筵宴一次、並分別頒給賚品、其儀注及辦法另定之、六、一月六日至十一日由蒙藏委員會派員引導赴各處參觀或遊覽名勝、七、一月十二日至十五日由蒙藏委員會委員長副委員長引導晉謁國民政府主席辭行、並接受訓詞、八、一月六日至十五日之間由蒙藏委員會定期召集各展覲人員出席邊事研究會報告當地宗教情形、如有條陳意見、應呈由蒙藏委員會核辦之、九、一月十六日至十九日向蒙藏委員會辭行準備回籍、一月二十一日起停止招待、（第六條）各展覲人員得帶隨從一人至二人、翻譯一人、隨侍一人、（第七條）各展覲人員到京後、均依招待規則發給招待費及旅費、其規則另定之、（第八條）本辦法如有未盡事宜、得隨時呈准修正之、（第九條）本辦法自公布日施行、

新疆回部領袖展覲辦法

（第一條）回疆八部領袖爲報告邊地情形起見、應分班來京展覲、其分班及展覲之程序、依本辦法之規定、（第二條）分班之程序如左、一、哈密回部阿爾泰烏什拜城爲一班、二、吐魯番庫車阿克蘇和闐爲一班、由蒙藏委員會先期編定分班名冊、分別呈報通行知照、每年召集一班、依限到京展覲、周而復始、（第三條）回疆各部應行來京展覲人員、由蒙藏委員會先期通行知照規定、如遇有重大事故、不能來京時、得請准請假、各該員等均須依限到京、不得請假、期以前報請假原因報請蒙藏委員會核准備案、並須委託相當人員代表來京、（第四條）各展覲人員遇值班之年、應於十二月二十日到京持具各本地方公署印文、並繕具各該員銜名履歷、向蒙藏委員會報到、（第五條）展覲之程序如左、一、十二月二十一日起開始招待、（一）十二月二十四日由蒙藏委員長副委員長引導謁總理陵、（二）十二月二十五日由蒙藏委員會委員長副委員長引導謁見行政院長、（三）十二月二十六日至二十七日由蒙藏委員會派員引導謁各院部會長官、（四）十二月二十八日至三十日由蒙藏委員會召集會議宣佈中央施政方針、並由各該員報告邊地情形、（五）新年一月一日由蒙藏委員會委員長副委員長引導觀見國民政府主席、其儀注另定之、（六）一月二日至五日國民政府主席定期筵宴一次、並分別頒給賚品、其儀注及辦法另定之、（七）一月六日至十一日由蒙藏委員會派員引導赴各處參觀或遊覽名勝、（八）一月十二日至十八日由蒙藏委員會委員長副委員長引導晉謁國民政府主席辭行、並接受訓詞、（九）一月十九日向蒙藏委員會辭行準備回籍、一月二十一日起停止招待、（第六條）各展覲人員得帶隨從、秘書、翻譯及隨侍其名額如左之規定、（一）八部領袖每人得帶隨從秘書及翻譯各一人、（二）八部領袖所派來京之代表每員得帶隨侍二人至四人、秘書及翻譯各一人、隨從一人至二人、（第七條）各展覲人員到京後、均依照招待規則發給招待費及旅費、其規則另定之、（第八條）本辦法如有未盡事宜、得隨時呈准修正之、（第九條）本辦法自公布之日施行、（未完）

德意志重整軍備（續）

秋初「自願勞動服務」(Voluntary Labour Service)僱用二五七·〇〇〇人。這種「自願服務」、不久即變成強迫的了。所有入德國大學的男生須二十六個星期皆要作工、不是學生須工作四十個星期。社會經濟及政治的動機外、『自願勞動服務』的目的在作一種預備的軍事訓練。訓練是軍事的，軍事操演是日常工作。在將來或則不經過『勞動服役』無人能當衛鋒軍。政府目的在使這種服務最後變成對全德國男子都是強制的。

衛鋒軍與護衛隊的總指揮Captain Roehm在一九二一年初接受德國軍部的秘密資助：方組織衛鋒軍、由他當線索將國防軍與衛鋒軍聯合起來、一九二八年他離開德國，幫助將玻里維亞(Bolivian)的陸軍組織起來、一九三〇年返德仍任衛鋒軍總指揮、今日他在希特拉黨中的地位、次於希特拉、Captain Roehm同國防軍軍官的計劃、無疑的在需要時將他們的力量聯合一起、希特拉黨也有他的軍事政治部、由以前的德國軍官統率，在柏林及munich皆設有總部、一九三三年五月十五日管理柏林總部的Colonel Fredrich Haselmayr宣稱、「他國既不能裁軍、德國必須起始獨立建設其安全、」自這種話發表後、德國繼續以重大力量建樹其偉大的軍事機構、日益顯著、

但是在這機械化時代、專是人不能推動戰爭、所以我們覺得、德國相信不能不製造、存儲大量軍械及軍火、德國人民對於軍事技術素有研究，孜孜努力追隨其他各國的發展、歐戰以來、德國的工程師、技術家不斷的在研究、試驗、雖然德國被禁止不能有參謀本部、但我們不難猜度一九一九年來德國軍官常在社會及其他集會中討論軍事計劃、專家特別圖謀戰術研究砲彈學、步兵學、炮兵學及飛行學、所有這些活動並非不可能的、

戰後協約國在德國的軍事管理委員會(Inter-allied Military Control Commission)七年經驗證明充分精密的管理一國軍備、殊不可能、

砲台或軍艦的存在甚易偵察、但是千百能製造化學品、鋼鐵、機器、電料及飛機的工廠如何偵察、例如來復槍身可以在羅爾一個工廠製造、機件可以在Saxony一個工廠製造、由柏林一個工廠將他們配在一塊、但違犯和約規定屯積軍事資料尚未完全秘密進行、例如一九三三年夏德國軍事命令改組步兵、每隊要有九個輕機關槍組用以代替原來的六組、這已超過和約範圍、由公佈的消息中得知「Duesseldorf的Rheinmetall Factory爲國外市場製造各式軍器、這些軍器是法律禁止德國製造或使用的、誰能知道這種製造有多少發往出口統計而未離開德國呢、

德國各種工業與國防部便利機會、因爲製造軍艦潛艇的困難、是否曾秘密製造、無可懷疑、德國不能有的大口徑槍砲是否製造亦不可知、柏林法國外交界相信德國不能隱藏這樣大的軍械、

禁止德國有的坦克車也太大太笨、不能隱藏、可是在德國的外國觀察家曾見農業用的拖車同鋼廠的鋼板製造同時增加、在軍事演習時拖車即由摩託運輸隊駕駛、雖然德國能臨時有坦克車演習、但要製造能與英法比擬的大批坦克卻是不能秘密的、

雖然凡爾賽和約要想毀滅德國的空軍、但德國的商業航空却很發達、多數德國商用飛機的製造很容易的改作成軍用飛機、因爲有許多飛機只要加上擲炸彈的機械同機關槍即行、一九二九年以後大有增加、德國有七五〇架民用飛機、這個數目以後大有增加、德國最大航空公司The Deutsch Lufthansa由政府管理、國家予航空公司很多的補助、德國飛機製造標準之高、如Junkers、Dornier、Rohrbach Heinchel等名目皆世界馳名、

自高林將軍General Goering任航空部長以來、對於航空更加倍努力、對於「體育航空」及滑翔飛行團體予以很大的幫助、這兩個團體現已合併、自去春舉行假想飛機襲擊柏林以來、共產黨傳單散佈柏林街市、柏林西門子工廠受命製造一百五十架飛機、相信在近六個月中有同樣命令供給其他各工廠、駕駛這許多飛機有滑翔飛行、體育飛行及商業飛行訓練的人員、

隨着德國空軍的擴張、全國更準備空中襲擊、引起人民對於空軍的需要、全柏林市遍佈標語、令每區每家人民參加防空準備、並令人民每星期要去聽關於防空的演說、高林將軍對他的工作極爲熱心、教練人民具備『防空精神』、尤充分的心理因素、同時在軍事演習中、可以見到高射砲、攻擊坦克的大砲、一切東西如望遠鏡等、莫不具備、就是砲身是木頭作的、但這很容易用真的砲身來替代、

雖然法國報紙關於德國軍備聲明須詳加考慮方能接受、但一九三三年七月二十六日巴黎「日報」刊載德國政府並未否認工廠一部分的表單、該表中說Dortmunder Union同在柏林近郊spandau的Deutsche Werke鋼鐵工廠製造軍火、Breslau的Linke Hoffmann鐵路製車工廠同Offenbach的Daimler Ben汽車工廠製造坦克車、Magdeburg的Polte鑄鐵工廠、柏林及Karlsruhe的Deutsche Waffen und munitions fabrik製造手槍·來復槍同其他小的軍器、suhl同Thuringia的simson來復槍工廠製造大砲、

和約規定不能毀滅德人對於化學工業的天才、

今日德國是世界最大的化學品生產者、大多數工廠、如世界著名的L. G. Farben industrie立刻使他的出品用在戰事上並無困難、毒氣同化學品很輕、便於存儲、不像戰艦同坦克車難於隱藏、根據亡命在Prague德人自由派的周報Neue Weltbuehne說、Dresden的Von Heyden化學工廠製造Saccharin（一種膠質）同無機膠質、更能製造一種輕的不能聽見的無名炮、漢堡Billwarder工廠能立刻由製造chromoxyd改製造能制人死命的毒瓦斯、柏林的Schering Kahlbaum工廠現由希特拉最早的同事Creger strd er經理、能用氯、酮精同(Cyanide)製造毒藥、最近邀請外國記者參觀這個工廠、看見他們從事和平生產、無從證明該工廠能立刻改製毒氣、再者漢堡的stolelwbers工廠在西班牙同「西班牙·美國」軍事雜誌刊登廣告公布他們專門於製造化學戰爭用品、

德國戰爭工業的潛勢力、在希特拉任命鋼鐵煤業界巨擘Fritz Thyssen爲德國生產中心的西部數個生產系統的最高管理、尤足令人重視、希特拉黨經濟專家Werner Daitz夏間與作者談話、謂德國經濟政策在求發生戰爭時經濟的自足、其他一切皆屬次要、德國農業趨勢在不顧輸入如何而能供給德國基本的需要、雖然有這種利益、但在另一方面、對國內消費者將較之世界水準價格提高、

針對着經濟自足、戰爭準備的觀念、一九三三年由比利時·荷蘭·瑞典輸入的礦苗·銅·鐵及生鐵、遠較一九三二年爲多、輸入德國的鐵一九三二年前四個月爲三五·四〇九噸、一九三三年同期則加至二八〇·八〇二噸、

爲德國生產戰爭資料的、不僅限於德國本國、在德國以外的工廠也供給德國被禁止的軍械、或則生產戰爭用品、現時儲之國外以備不時之需、這些工廠如Dornier之義大利瑞士分廠、瑞典工廠有與克魯伯聯絡者、荷蘭的Siderius(corporation, Dutch cortridge and Rifle works)以及瑞士的solothurn兵工廠皆是、有人指責蘇俄在境內允許德人製造軍火、最近德俄關係的發展似乎蘇俄政府不致再繼續這種辦法、

德國重整軍備除物質方面外、尚有很重要的心理因素、希特拉及其同志時作演說聲陳德國的愛好和平、但是不能隱蔽他們努力鼓起國民戰鬥精神這種事實、六歲以上的千百萬德國青年皆灌輸甘爲祖國犧牲方算光榮的觀念、

希特拉組織下的青年、在他們了解一切之前、即開始行軍同穿着制服、學校之中廣事宣傳、青年們暇時即爲國家作事、訓練拋擲炸彈及射擊、雖然Brunswick Technical University本恩斯教授Professor Bones爲教員及小學生著的軍事科學小書、近因外人批評而被禁止、但他的主張在各地依然教授着、他在該書的序文上講、『無人懷疑在我們現在的需要及前途需要戰爭』、他建議十二歲以上的小學生『每星期要有兩小時軍操·野操·戰事遊戲、稍後、小口徑槍砲射擊、使青年的情感愛好強盜及軍人的英雄事業、將來好爲祖國效命』、德國各大學都委任有軍事科學教授、柏林大學課程表公布本年冬季學期有七個軍事學的演講、

尚武及軍事表現在各方面開闢着、德國報紙雜誌偏重軍事的暗示及比喻、電影院中每週的新聞片幾完全是衛鋒軍隊及護衛隊的檢閱、美國軍艦的演習、希特拉及高貝爾博士(Dr. Goebbels)、柏林每日皆有軍隊游行、制服及卍字徽章成了現今德國的標記、

希忒拉在任總理一年前、一九三二年一月二十七日向德國西部工業家演說、『德國有十萬或二十萬或三十萬軍隊並無關係、重要的是德國有八百萬能變成軍隊的預備軍、』希忒拉在他著的『我的戰爭』(Mein Kampf)書中陳述他的政治信條說、『絕不容忍歐洲有兩大列強崛起、認定在德國邊境努力組織第二軍事國家……即是要攻擊德國的、所以不僅有權利、並且有責任運用所有方法、就是用武力、來制止這樣國家的興起、如果這樣的國家業已存在、必擊之使其粉碎、……不要忘記世界上最神聖的權利爲領有吾人能自由開拓之土地、而最神聖的犧牲就是爲這些土地灑我們的熱血。』

今日德國政府並不要戰爭、尚未準備妥當、但德國領袖的信條不能再作保證、德國、尤其青年的德國、現在前進、問題是他們要向何處去呢？（完）

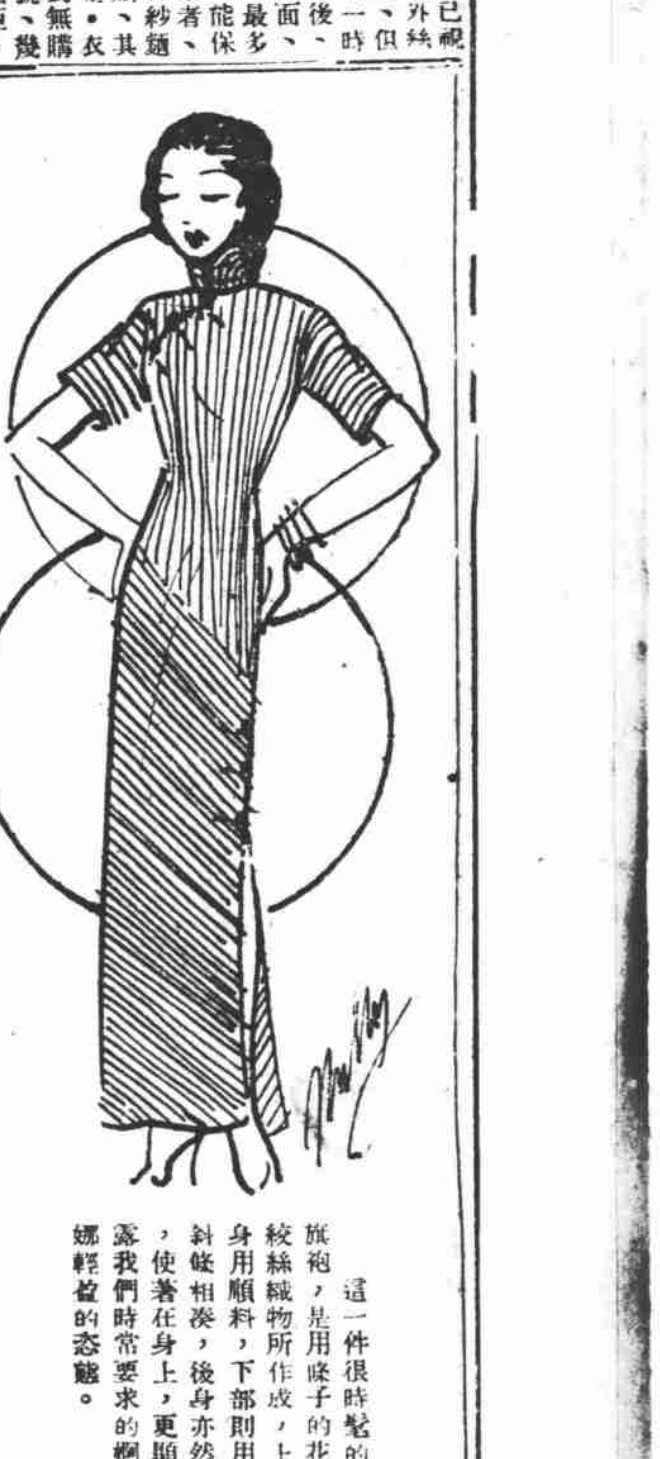

這一件很時髦的旗袍，是用條子的花紋絲織物所作成，上身用順料，下部則用斜條相湊，後身亦然，使著在身上，更顯露我們時常要求的婀娜輕盈的姿態。

全國公路成績
去年更有顯著之成效　東南五年後四通八達

中國公路建設、年來逐漸進步、尤以去年爲最卓著、政府及人民、均已有深切之認識、通力合作、成績斐然、茲覓得去歲全中國建築公路成績、特分誌如次、

▲西北　（一）綏新汽車路由歸綏至新疆迪化、經過綏甯甘新四省、於去歲八月三十日試行通車、（二）張庫交通自張家口至庫倫長凡一千三百餘公里、中俄復交後恢復交通、（三）包甯甯蘭兩路、包甯路由甯夏至包頭、長凡三百三十餘公里、現早已通車、甯蘭路由甯夏至蘭州、於十一月一日正式通車、（四）蘭玉汽車路、此路分幹支各線、幹線由蘭州渡河北達永登西經樂都湟源恰卜恰大河霸分岐西經都蘭得令哈大小柴旦敦煌達新疆·鄯縣、路長二千二百餘里、正由西北當局計劃修築、（五）陝西公路除西潼西長各幹線、早經完成通車外、陝北榆綏汽車路、秦隴公路已開始修築、（六）山西公路現已完成者有太風·太同·太汾·汾離·白晉等線、共長三千六百餘華里、現復開始十年計劃、就全省交通經濟防務與鄰省聯絡上之需要、規定八大幹線、共長一萬四千餘華里、均規定於計劃完成時全部築竣、

▲東南　去年有京蕪宜長蘇嘉杭徽鄞鎮慈蕪及木漢景屯路均已先後通車、此外（一）江蘇公路省縣道總計有六·二五公里、已完成者達四九〇二公里、（二）浙江公路已完成者約一三三〇公里、建築中者九七五公里、測量中者五七三公里、永嵊縉黎脊雲杭海杭蘭、介金、長泗、淸渙各線、均先後建竣、大半通車、（三）安徽公路國道省道計已完成者達一千七百餘公里、（四）鄂省公路省道已成者四百九十餘公里、現已通車者約四千餘華里、去歲繼續鄂南鄂西施鶴各路、及鄂南陽通山湯新各路、現正趕築中、不久均可告成、（五）江西公路贛閩贛浙贛粵贛湘四大幹線、均已成通車、已成縣道計四百四十餘公里、（六）湖南公路已築成者一千四百八十餘里、已修築者一千二百餘里、預料五年後、東南公路、當可四通八達、

▲西南　（一）四川之成雅成渝兩路通車、成都至雅安長三百四十餘里、成渝長一千二百餘里、成都至重慶二日可達、又渝黔路已由渝馬路總局督修、不久亦可告成、（二）貴州全省已築公路達三千餘公里、並規定四年公路計劃、期於二十四年年底完成、省道一萬公里、（三）雲南公路滇西滇東滇北各幹路已完成大半、開蒙箇路已於十月二十四日行開工禮、八分區公路正積極進行、省垣環城公路現更加闊路幅、以利市民、（四）桂省實施築路五年計劃、已於去歲完成、其路綫以邕甯爲中心、二十一年全省築成之路達五千二百四十餘華里、據最近調查已增加一倍、約省道佔五千九百四十三里、縣道佔四千二百八十四里、邨道七百七十二里、通行汽車者省縣鄉道共七千四百六十四華里、（五）廣東公路去歲完成三十餘線、東區四大幹線已通車、合欽公路亦築成、廣汕路直接聯運通車、汕頭至漳州公路、年底可通車、大埔至漳州已竣工、（六）福建六大幹線、去歲完成三分之一、約一千一百餘里、

▲東北　東北淪亡、轉瞬三年、年來東北公路之建設、在「滿」組織與日人侵凌操縱之下、仍繼續進行、所需經費、由日方負責籌劃、華人遙瞻瀾外、不禁感慨系之、

濟南市設計築南北模範村

濟南通訊─濟南市建築南北模範村計劃、前經民財建教四廳會核後、提呈省政府通過、轉呈中央備案、市設計委員會原定去年即開始籌備進行、因發行建築南北村市公債二百萬元、須有担保、始能發行、同時以現在之南北展界土地房屋等、尚未有整個之登記統計、而財政局之土地田租辦事處、又經省府令緩成立、因而建築模範村計畫、未能於去年開始設計、濟南市長兼設計委員會委員長閻承烈、既以呈報省府、對於建築南北模範村市計劃、有討論必要、乃於昨日召集該會委員朱杜勳·張鴻文·李全本、及工務局技士等多人開會討論、結果以因非正式設計委員會、僅作談話會、以全體委員、有成立南北模範村市籌備委員會必要、已決定日內組織、並請熟悉南北展界情形之工程專家担任委員、同時對於南北展界原有之房屋及土地登記等、以非正式之研究、始克實現、建築南北模範村市公債須明年始發行、因商埠原有地租已滿期三年、市府以後商埠新租將變更而增加之、即以增加之地租等款、作發行建築南北模範村市公債二百萬元之保證金云、

本所開辦迄今素以印刷的精良美觀和服務的迅速週到博得顧客們的信仰心所以各界遇到有需要精美及緊要的印刷品的時候祇須送到本所來一切的疑難問題便能迎及而解

大美印刷所
愛多亞路十七號
電話八四〇八〇

火樹銀花

到鄉下去（一）

（如斯）

為了生活的鞭策，背井離鄉，飄泊在十里洋場的我，終於在出乎意料之外而得回到了故鄉的懷裏。雖然是祇有四十八小時逗留，却引起我無限的感慨。

・・・・

一個小小的市集，本有黃金福地之稱的小小的市集，現在，景物依舊，人事已非，在不景氣的烟幕籠罩下，簡直看不出是黃金，是糞土，是福地，還是苦海？

・・・・

在舟輪鼓勵，汽笛狂鳴中，把我載離了繁華的大都市，返到大自然裏去。疎星淡月，格外挑動遊子思鄉之情，在巨浪駭濤中，我別離上海了。

・・・・

晨曦初上，海鷗亂飛，把江上點綴得十分美麗，我忘却了一切悲恨，憂鬱憤怒——我鄙棄名利，繁華——我淡泊得和江水一樣。

馬馬虎虎的哲學

（雪純）

從好的方面說：可以使天下太平，可以使社會安靜，可以化有事為無事，都是全靠「馬馬虎虎」的功効；從壞的方面說：可以使機會喪失，可以使家破人亡，可以使亡國滅種，甚至於天翻地覆，也無非「馬馬虎虎」的結果。

所以，馬馬虎虎這東西，其功効固有勝於靈丹妙藥，然而其為害，就也不亞於洪水猛獸了。

舉例說吧：譬如英在華的頭上，有意或者是無意的打了下，華的頭痛了，站起來要回打英，一幕全武行，立刻就演出，然而在這時，華如能夠馬馬虎虎算了，不與計較，則這場平地風波，即此可以消滅下來。

然而，這還不過甚小焉者，大而至於工廠老闆的任意剋減工資，增加工作，工人們如果也能馬馬虎虎的不作計較，那麼，工潮也就不至發生，社會上也就少了許多糾紛。

軍閥官僚的苛捐雜稅，任情剝削，如果人民大家都得過且得的馬虎下去，那麼，什麼革命呀，戰爭呀，一概都可避免了。

即如日本之佔我東北，如果我們也馬馬虎虎的不想收回，以我中國的領土，反正還很大，少了個地角落，又算什麼，那麼，什麼義勇軍的抗日救國，也太可不必多此一舉。

這一來，不僅是英和華的個人小衝突，可以化除，即社會，國家，甚而至於天下，都從此太平了，這豈不是馬馬虎虎的所賜麼？

但是，在另一方面。華受了英的欺侮，如果不肯馬虎了事；或者可以取得英的一點賠償，至少也要英賠個小心，人民受了工廠老闆以至於官僚軍閥的壓迫，如果不講馬虎，也或者有改善生活的可能，日本奪去了東北，我們不肯馬虎，也或者有收回的希望。然而，現在是大家都講起馬虎來了，則不僅是華受了打而沒有賠償，以至於東北之淪亡而不能收回，這都不要緊，而且，英看見華既『孺子可欺』了，以後是更加欺侮起來，別的人也學着模樣來共同欺侮，那麼，華這個人不該活活地被人欺死麼？日本有見中國的土地也容易佔了，以後也繼續地佔下去，結果，不是上海，南京，以至於整個的中國都被人佔完了嗎？這樣說來，馬馬虎虎這東西，差不多又成了一個可怕的惡魔，這惡魔他簡直是可以把一切弱者吞噬殆盡的。

所以，馬馬虎虎者，在強者一方面看來，他正是一位萬能的天神，他們靠了這天神，可以得到一切的勝利；反之，在弱者一方面看來，他又成了一副鐵的枷鎖，把一切弱者都牢牢地束縛着，使他們不敢動彈。

因此，對於『馬馬虎虎』這東西，有的人是歡迎他的，有的人則要反對，這不是沒有道理的。

中央運動場

回力球

今晚八時起賽

1 拉來	2 畢爾保	3 莫克力骨	4 拉弗司	5 歐禮沙	6 依甲蘇
1 后蘭多	2 歐蘭加	3 爾加	4 沙特浪谷	5 古巴龍	6 拉摩司

暮冬漫筆

（夢家）

冬，據說是鬱悶的季節，但在我覺得它是個苦痛的季節。

生長在南國的我，像是染有了熱帶的氣質，特別地會怕冷，祇要冬剛就一來，北風稍稍一吹，那我就非把所有的冬夜穿上不可，同時，在手背腳脂上不期然的會生起凍瘃來，好幾個冬天，我總是害得不能走路，把厚厚的絨鞋來代替皮鞋，實在這種現狀根本是為了我身體的虛虧而產生的。

從十六歲離了家庭，直到現在已有五個年頭了，這五個年頭裏的冬，我總是艱苦地熬過的，比起來那要算大前年最苦，（那時剛由學校裏輟學出來，理由是為了家裏鬧共匪，沒辦法繼續下去）住在一間三層水門汀地的亭子間裏，不要說火爐，就是的炭風爐也沒辦法買，白天還好，就在在友人處揩油烘烘，或是到青年會圖書館去混混，但在晚上總不免要把自己放在冰冷如冰箱的亭子間裏，聽着寒風的狂吼，雨雪的飄零，怪寂寞地，好幾次不耐煩得想做點稿子寫寫，各處所須要答覆的回信，但當一提起筆，兩手亦跟着殭強起來，在筆尖接觸紙張沒有滿一刻鐘時，身子也會瑟瑟縮縮的支持不住地鑽進冷冰冰鐵般的被窩裏，睡又是睡不着，總是東想西想，把什麼都想到了，想到兒時在鄉間和弟兄們圍着火爐，聽着親講着神話式的故事時，是會淒哀，流起淚來，甚至這怎麼叫我不淒哀呢！昔時相聚一堂的家人，今皆已四散分離，甚至生死莫卜，祇留着我一個兒在這萬惡的都市裏受罪。再也到了幾年來受盡了生活鞭策的抽腸，親友毒意的欺侮，環境命運的出意外惡劣不幸，更是慘慘得祇有把淚向肚裏嚥。

雖是把帮助了我有三個冬天的那件質大衣，蓋在薄薄的被上，但在深晚寒風殘酷的從破窗裏搶進來時，真像沒有的一樣，我總是蝦般的曲着捲到天亮，假使沒有寒衾去的話，那水銀是準會降到最後的一點。

像這樣幾年來經驗的告訴我，使我感覺到窮人是難以渡過這嚴冬的，但一般的窮人們却並不能因一『難以渡過』而就可以不過。像我這樣的人麼一樣。

所以我說這『冬』是我們的仇敵，我們得起來驅逐它，反抗它，準備迎接我們的友人『春』到來，因為它能援救我們，它能帶利益給我們。

南京今日映　愛德華羅賓遜主演『銀窟情魔』

幻滅了的希望

（潘詠流女士）

失業在這個社會裏，是個流行的現象，被時代命運所主宰得顛沛流離的人們，以至自殺或企圖為生存而掙扎的，到處都呈現着，這些演化，簡直形成了人類間的不平與無人性的醜惡，然而在整個制度決定之下，誰個又能跳出這個桎梏呢？不用說失業的遭遇，在我自然不是例外。

為了生活的希圖，我也會做過小學教員，可是飯碗主義式所謂的教育，沒有系派的關係也只有被擯出這個包辦式的教育圈子以外。談到賣文章的生活，中國文壇幫口化了的現階段，實在難於立足，生活艱難的呼聲，激起了朋友W君的同情，靠他的介紹去××洋行，充一個二十元的小職員，行將被飢寒威迫的我們，聽着這樣的一個意外的消息，是多麼的快樂和感激那位友人的關照。據那位朋友說，只要我和他同去找那位洋行裏的經理談談，就可以決定，而且那位經理，就是他的朋友，所以可肯定的說：是有相當把握的，但事實不幸和他預料的，及我所希望的，都完全相反：

那當天的下午，應着W君的約，同去會那位經理，無法可想的，只有將孩子托另一個朋友暫時照料，我和濤都抱着無限希望的心情，門爭悉索悉索無情的風雨跑去，但是一到W君家裏的時候，不料他已經去了，我們也只有獨自的，坐在他客堂裏等候。處在那冷寂的空間裏，心頭是不斷地忐忑的跳着。時光一分一分的逝去，大約有兩個鐘頭的樣子，還不見W君的影子回來，心地裏確是無限的焦急，更是慮着孩子會在家裏吵鬧。好不容易地才等着W君帶着羅曼諦克的姿態，悠閒地踱了回來，當時我們也不及多和他寒喧，就急忙地催他和我們同去。帶着一顆希望的心和着W君，踏躑地踏進了那高樓大廈的門，但是不料那位經理老爺，就乘着剛才和我一般近去的汽車出去了，和他們是有朋友關係的W君，這時它不顧忌的，親自去找出那位豪貴的太太來，可是當那位太太出來的時候，眼光却是不斷地注射到我的週身，由她那一幅輕視和驕傲的眼光裏，好似是在說：（未完）

戀歌

（白雪）

親愛的，請把你的耳朵傍近我的胸懷，
聽，聽我心絃的顫動，
不是正在彈着愛你的歌音嗎？

親愛的，請把你的眼睛靠近我的胸懷，
瞧，瞧我心旌的飛躍，
不是飄揚着赤裸裸的熱誠嗎？

親愛的，請把你整個兒湊近我的胸懷，
嘗，嘗我心泉的奔放，
不是蘊存着那甜蜜的滋味嗎？

一，一三，於牛淞園，（却酬）

王斌與蛇接吻

—見杯弓當蛇影—

在聯華北平五廠製品「故宮新怨」中的男主角王斌，自從該廠時局關係停止製片後便來滬在第一廠工作。他的個性堅強，有如鋼鐵，脾氣之暴，有如烈火。什麼事只有勇敢肯幹，決無退縮和屈服，但是這樣的一條英雄，近日因為一點小小的事體，會把他嚇得幾乎膽都碎了。

這事是發現在一天下午，他也不是在寫什麼文件，鄭君里手裏拿了一條假蛇乘其不備，向其面頰一吻，這一吻把他嚇得臉色立時慘白了，他在驚慌的心情之下，辨不出這蛇的真假，鄭君里勁兒拿蛇追他，他是連頭也不回的跳過火爐跑到高桌上去，等鄭君里跟蹤近過時，他一面哀求着，一面跑向街外去了。於是全譁然。後經王斌自說纔知天下無可懼畏之事，所怕者，惟蛇耳。

大胖子得頭獎

—聯華同人上當—

在航空獎券售賣的期間，差不多每人至少都要買上一條，花錢既不多，倘僥倖却可發財且能輔助航空建設，何樂而不為？所以獎券每期的銷售都是十分踴躍了。聯華的同人，當然也少不得買的。在第三期開獎的時候，雖然大獎有的只得到頭獎的尾字，但是大家并不失望却欣然一笑。

開獎過去的好些天，殷胖子慌張跑到一廠了，但他跑來慌張，同費穆談話的時候却偷偷摸摸的像有什麼秘密，不久，殷秀琴得頭獎的消息傳出了。當然大家都要看看他那條獎券，立時大家都流露着一種特殊的目光向他要求，但他竟不承認，可是終於被大家看見他的那條獎券了。不錯，正是三一三八一七，當人們都包圍着嚷他請客時，他却捧腹大笑了。原來這個頭獎的號碼，他是從旁的獎券剪下貼湊在一起的。大家細看了看，果真上了胖子的當了。

閻羅王——一毫無不仁之色——要了胡萍雷夢娜的性命

▲開電風扇吃啃嚾水　▲露大腿赤腳穿草鞋

『冷天拍熱戲，實在性命交關』

！

可是這還不算數，拍熱戲的時候，照樣還要喝啃嚾水，開電風扇，這真乖乖不得了。

你不妨去問問電影明星，他們這種滋味嘗着過沒有？我相信，他們一定會縐着眉說：『這真是苦事呢，怎麼沒有嘗過』。

就最近的我便告訴你如此的一樁事情：

『烈焰』是胡銳導演，其中有一幕夏天的戲，他早不拍，晚不拍，却揀在這兩天拍了，不消說，這便是要『烈焰』的幾個主角叫『犯淄』。

胡萍和雷夢娜都着了皮大衣到公司，嫩皮膚那裏禁得住寒風吹打，所以，兩隻白膩膩的面孔，都變成了天水關中的『姜伯約』！

胡銳真有些像閻羅王，放大了喉嚨，叫她二人快去化裝。

在化裝間裏，胡萍跟雷夢娜先脫去大衣，再脫去厚厚的旗袍，一層層卸掉，卒至於把緊身馬夾都脫掉……。自然，為了像真，不得不如此。

閻羅王於是指揮：裹着皮大衣上攝影場。

『雷小姐，你坐着窗的一隻櫈子旁，等電風扇開了之後，請你吃櫈上放着的那瓶汽水！』

雷夢娜用眼睛四面一看，略略的打了一個寒襟，上下的牙齒突然像馬達一樣軋攏來，當時就把頭點了一點。

『胡小姐，你是立在窗外朝裏面偷看的』。閻羅王又支配胡萍了。

胡萍跟雷夢娜一樣的點一點頭。

『預備……』當然是閻羅王的命令。

胡萍和雷夢娜都鼓足勇氣而鑽出皮大衣裏，一個立在窗外，一個坐在櫈子旁。

閻羅王面部上毫無不仁之色的叫道，『開電風扇！』於是，電風扇就呼呼的響起來。

這裏我想來兩個特寫：

第一個特寫，雷夢娜的身體時常在顫動着，兩片嘴唇所彈發出來的聲音是『吃勿消，吃勿消。』

第二個特寫，胡萍的兩肩，好像有人用繩子在拉動一樣，沒有穿襪子的腳膀跟邱鵬鄉單粒位戲的絃子一般的彈動着。

然而，閻羅王是毫不留情的叫，『開麥拉……。』

『雷小姐請吃汽水！』

雷夢娜就從櫈上拿起這瓶汽水，接着閻羅王又在那麼說『雷小姐吃汽水要從容一些，否則恐怕不大像！』

『閻羅王腦筋倒很充足，』旁邊的人都這樣說：

在這嚴寒的北風下，雷夢娜開着電風扇吃汽水；胡萍赤着腳穿草鞋，終於把戲拍完。

幸虧導演是閻羅王，所以，這兩位到現在，還一直健在。

但是，夠苦了，我們的姊姊！

——胡萍和野貓——雷夢娜。

「風」的攝影成績

—周達明大成功—

聯華二廠具有新穎作風的「風」，在吳村導演與名職演員努力合作之下已完成了十分之九，在最大的一場夜花園佈景拍完之後，因為攝影場給「漁光曲」的內外景佔滿，吳導演便利用這空隙時間將拍成的底片從事剪接，并印出一部份正片。日前，在該廠試片室自行放映，據說吳導演之藝術手腕和細膩作風與各個演員均能盡其所長，而最顯著且令人驚奇的却為新進攝影師周達明的成績。他善於利用陽光或是燈光，使全片光線非常柔和，而對鏡頭的角度尤為考究。其中有好些畫面比較積有十多年攝影經驗者的攝作毫無遜色。預料「風」正式與觀衆相見後，中國影界第一流攝影師的位置，周達明決可佔有一個。

聯華「骨肉之恩」

—不日開始攝拍—

聯華一廠，導演姜起鳳，自從完成了「除夕」之後，好久沒有新的作品。姜導演對於製片的處理，向是以縝密的精緻的手腕措置一切。現在，他經過極長時間的構思和許多腦力的費用，編製了「骨肉之恩」。這「骨肉之恩」有豐富的情感，動人的描寫，正確的意識。當他在劇本審查會提出這個劇本的時候，無不稱贊這是一個「好劇本」。此劇經大會通過之後，便着手籌備攝製。日前，召集本片中担任工作之各職演員演講劇情，到者有談瑛，鄭君里，羅朋，何非光，劉繼羣，費柏青，周伯勳，及洪偉烈，吳永剛，孟耳，邢少梅，汪嘯風，祝宏綱等。因此劇情都頗重要，同時，又須籌備開拍之一切準備，故由下午三時開會直至晚七時始散云。

金城趕工佈置內部　「歸來」揭處女幕

北京路貴州路口金城大戲院，地點適中，交通便利，樓上樓下，座位達一千八百有餘。其雄偉壯麗之建築工程，業已完竣。關於設備方面，凡最高等戲院所具有者，無不兼而有之。該院初擬國曆元旦左右開幕，但以內部佈置，力求華美舒適，以致所費需時，現正在日夜趕工，粉漆牆壁，裝置冷熱氣機，配置美化電炬及門前之燦爛燈柱等等，不日即可完工。聞其開幕第一片，已選定聯華特殊出品「歸來」，該片為朱石麟所編導，主角為阮玲玉與高占非，及外國女星妮姬娣娜，國片之聘用異國女性為重要角色，恐尚未之前見，而上海電影院之以國產片開幕者，更屬破天荒第一次。

大上海大戲院
今天起日夜開映　（日）三時　五時半　（夜）九時一刻
離奇驚人　曲折饒趣
陳查禮鉅探案
東方偵探大王在異域揚眉吐氣的豪蹟！
"CHARLIE CHAN'S GREATEST CASE"

夏令配克　靜安寺路卡德路口
隨時入座　均可看全
每日（日）五時　七時　九時（夜連映三次）
克拉克蓋勃爾主演
丈夫的秘密
"NO MAN OF HER OWN"
（座價）（日）四角・八角・（夜）六角・一元・兒童減半

北京大戲院　北京路貴州路口
今天日夜開映三次　（日）二時半　五時半　（夜）九時一刻
桃樂賽德里奧主演
蠻女天堂
"BIRD OF PARADISE"
價目　大洋三角　五角　七角　日夜一律

威利大戲院　WILLIE'S THEATRE　乍浦路海甯路口
每日三時　五時一刻　七時一刻　九時一刻　連映四次
英吉利名貴巨片
氣壯山河
"THE FLAG LIEUTENANT"
（價目）三角　五角　日夜一律　隨時入座　均可看全

西海大戲院　The Western Theatre　新閘路池浜橋
今天開日夜四場演　（日）二時　四時　（夜）七時　九點起
價目　樓下小洋兩角
雷門諾伐羅主演
亡國恨　原名賓漢
"BEN-HUR"

東海大戲院　EASTERN THEATRE　提籃橋茂海路
每天開映四場　（日）二時四時起　（夜）七時九時一刻起
聯華影業公司出品
夜半鎗聲
樓下小洋兩角　（日夜一律）　樓上小洋四角

東華大戲院　小東門民國路
今天日夜開映四場　（日）二時　四時起　（夜）七時一刻　九時一刻起
價目　大洋　二角　三角　四角
無線電警備隊
"RADIO PATROL"

鎮揚長途汽車公司 與京滬路辦聯運 定本月廿一日起實行

（□□社）京滬杭甬兩路爲便利旅客起見、經與鎮揚長途汽車公司簽訂聯運合同、在本路上北・蘇州・無錫・常州・南京、各站與該公司施家橋、揚州二站間、互相辦理旅客行李及包裹聯運事宜、以鎮江站爲聯接站、除鎮江碼頭至六圩原有該公司輪渡設備及由大圩揚間由該公司備汽車載運旅客及行李包裹外、並公司鎮江碼頭與路局鎮江車站之間、由公司添備接送旅客及運輸行李包裹汽車、以資銜接、該項聯運辦法、自本年一月二十一日起實行、所需聯運車票、經務處擬定一種較爲簡單之分聯式客票、已由會計處趕印、於實行聯運之前、分發各關係站營業所及該公司應用、車務處業於一月十三日通告各站並各關係人員知照、并規定該項聯運對於孩童無論在鐵路或汽車公司方面、概照客運通則第廿五條辦理、所有聯運車票如售與孩童者、應照票面所印價目、照章減半核收、分別將價票改正、同時於票面各聯加蓋孩童戳記、並將孩童備查劵撕下、呈送會計處備核、茲錄該項聯運合同摘要錄下、（一）路局以南京常州無錫蘇州上海各站、公司以揚州施家橋兩站先售聯運票、其他各站、在需要時經雙方同意、可逐漸推廣、（二）路局按照票局規定之等級乘車、公司則不分等級、其有效時間、適用於當日、如售出聯票之車中途延遲、當日不及渡江、得由站長或公司於票面上簽字註明翌日可用、（三）公司行車時間、每日上午六時四十分起、至下午五時五十分止、兩局各列車凡不能於下午五時三十分到達鎮江火車站者、路局聯運車站不能出售聯票、以上公司行車時刻、係指現時而言、以後如有修改、當由公司先期通達、（三）公司備輪載客汽車、自公司碼頭至路局車站接送旅客往返、每客收費大洋二角、該費併入聯運票價內算收之、（四）公司爲聯運便利起見、除鎮江碼頭至大圩原有輪渡設備外、由大圩至揚州、置備行李汽車、并在鎮江碼頭與車站之間、添備接送旅客汽車、及運輸行李汽車、以資銜接、由公司負責照料、旅客行李箱物、或包件重量在廿公斤以內者、每件收運費大洋二角五分、超過廿公斤者、每過十公斤加收運費大洋一角、不滿十公斤者、以十公斤計、重量至一百公斤或體積笨大者、得拒絕運輸、危險品違禁品、易壞物品、不潔物品、車輛類牲畜類魚蝦類等、不能作行李或包件運送、貴重品須保險運送、其保費數另訂之、（五）本合同自民國廿三年一月廿一日起實行、以十二個月爲期、期內一方如欲解除或修改合同等情、須在一個月前以書面提出、

歐亞公司西北機 以蘭州爲終點 因新省仍有軍事行動

（中央社）歐亞航空公司之西北航線、因二次新疆變停駛以來、又將二月旋公司前得新省盛督辦來電通知新省戰事已停、可於十八日復航至迪化塔城、故即準備將本星期之西北線復航至迪化塔城、惟日前又得來電、謂境內仍有軍事行動、請再緩一月復航、該公司因恐沿途危險、故今晨離滬之西北機、仍以甘省蘭州爲終點、一面即呈請交通部核示辦法、又該公司經理李景樅、於上星期六乘專機赴平省親、或將再赴西北一行、與新當局接洽復航事、

財不露白 曹士琦家被刦 盜知曹有百元收入 報警後匪逃已無蹤

邇來米糧寒多、匪盜又呈活躍、刼案之多、無日不逢數起、大則公司商號損失盈千、小則平屋棚戶、損失近百、雖當局雖有多防戒備、縱以盜廣人多、難告週密、昨日下午八時三十分、閘北五區二分所境內、又生盜案、被盜戶名曹士琦、住宋公園路三十六號、係屬草棚、祇因曹士琦於昨日有某項收入約百元、風聲傳出、竟聞於盜、當晚即有匪盜四人、備帶手槍一支、前往搶刼、抵其家竹門不堅、一擁而入先將全家人口看守後、由一盜把風、餘則分別搜刼、所奇者、盜皆門路熟識、來去稱便、曹士琦備於箱中之現洋九十六元、悉數遭刧、而其他衣飾等件、皆屬破舊不貴、未被刼去、四盜現洋到手、即一聲呼嘯、出門而逸、臨去恐事主聲張、以槍相向、迨去遠、始將被刼情形、該管警所據報、時已相隔半時、盜亦早告杳然、乃由所通知附近各區所協緝、並報告總局飭緝、

煤油裝製工會在浦東 舉行成立大會

本市煤油裝製工人、人數約有六百餘人、向無工會之組織、致缺乏聯絡、經上年十月中籌設煤油裝製工會、於昨日下午四時在浦東高橋江心沙會所舉行成立大會、到有市黨部祁沛雲、海員工會高樹人等、由龔鴻主席、當選出龔鴻・張福生・朱阿菊・許阿圓・丁玉平等五人爲理事、張妙法・江月祥・沈兆培等三人爲監事、范寿濤爲候補理事、姚寶清・葉樹洲二人爲候補監事、大會並通過、（一）組織條例、（二）徵收會費辦法、（三）發表告全市煤油工人書、直至八時始散、

兩路航空捐款 決定購置飛機

（中央社）兩路局訓令云、案奉鐵道部顧部長庚電開、查該路各該員工航空捐款、用以購置飛機、並以該名爲飛機名稱一案、業經本部呈奉行政院訓令、以此案經交全國航空建設會核復稱、可予照辦、令仰知照等因、除函商全國航空建設會辦理、並分電外、合先電仰知照、等因、奉此、除分令外、合行令仰知照、此令、聞兩路航空捐款總數、共銀九萬一千六百七十五元六角五分云、

海昌路之火警 王星源家火穿屋頂 結果燬去樓屋兩間

閘北四區公安局轄境海昌路四四六號王星源家、於昨日八時四十分突告失慎、即時起火、冒穿屋頂、該管公安局當即通知各段救火會馳車往救、并派警到場彈壓、歷時約五十分鐘始告熄滅、據警察之報告該家起火原因、係電表門未關、遂致走火、共計焚去樓屋兩間、損失不在少數、火首王星源已被公安局拘所、以便質訊、

萬二千件 賄賂離婚 波蘭民庭重開審 五主教到場辯白

（國新社）華沙十五日—今日波蘭政府宣稱、於一九三一年所准許之一萬二千件離婚案爲非法、因宗教法院准許離婚接受賄賂十萬元而被控、今日民庭開審、五主教到場辯白、依據波蘭刑法、凡觸犯賄賂罪者、處十年以下有期徒刑、

海員特黨部 上海分部已成立 選舉楊猶龍等爲執委

中華海員特別黨部上海分部、於昨日舉行成立大會、由俞嘉庸主席、結果計選出楊猶龍王仲剛王雅倫等三人爲執行委員、喻九皋王守愚二人爲候補執行委員、劉豁公爲監察委員、斯士鑑爲候補監察委員、當即宣誓就職、由俞嘉庸監督、大會並通過下列提案、（一）設立上海海員子弟學校、（二）設立海員保險、（三）發表大會宣言等各案、會所在肇嘉路海員黨部隔壁云、

日定情報長何相

新任日本駐南京總領事前日使署情報局長須磨田吉郎、於去歲由滬返國、向外務省報告中國華南狀況及中國對日外交情形、迄已月餘、記者昨據日使署消息、現須磨所事已畢、日內將由東京首途來華、本月二十二日可抵滬、在滬停留二三日、即行晉京就總領事職、其情報局長一職、繼任人選已內定河相、河氏已於月前由東京來滬、現在公使署任務、至一等參贊、太田一郎、現奉外務省電召返國、現亦決定三月初旬首途返東京、將在外務省服務、

智代辦俄總領 今晨拜訪余處長 余氏定明日前往答拜

（中央社）智利駐華代辦斯瑪德氏、於今晨十一時、驅車赴楓林橋外交部駐滬辦事處訪晤處長余銘、談二十分鐘即辭出、蘇俄駐滬總領事斯帝爾齊克 Stilzanck 定今日下午三時亦往訪余處長、此種訪晤、純係外交上普通酬酢、故余氏亦定明日分別前往答拜云、

工部局增加 華人學校補助費

公共租界工部局、對於界內各國學校、均有規定經費補助、華人學校補助經費、每年約爲十五萬元、但華人學校衆多、難於分配、故工部局特於上次董事會時、決議增加補助華人學校經費此萬元、及增加日人學校經費二萬元、五項決議、業已施行矣、

羅斯福致國會文 美權定通幣政策 美元續貶值收集民間藏金 財長授有大權以促成復興

（路透社）華盛頓十五日—羅斯福總統致國會文曰、依照吾人現所爲恢復更適當的物價之進步、以期卒達到美元更少變化的購買力者、余請求國會再核准某種法案、以改善金融與貨幣狀況、苟能使人明瞭、吾人現設立政府所有的永遠硬貨準備金、則吾人定能組織穩健而充分之通貨統制、通貨爲政府特權、許多人主張以金銀爲吾人貨幣之本位、或用單個制、或用混合比率、雖世界現局紊亂、但吾人希望事態現漸可導成將來一般協定之形式、在緊急時代、個人或國際轉讓黃金之習慣、不獨爲非必要、且亦爲不應有、爲抵付國際貿易差額計、始有轉讓大批黃金之必要、故國內作貨幣用之黃金、其所有權、歸諸政府、實爲善策、而此黃金應以金條形式、而非以金幣形式保藏之、政府已發令核收私人或團體所有之黃金、雖照現行法律、政府有權依據現金、今聯邦儲備銀行尚存有大宗、政府將美人所有之貨幣金完全收爲國有、但以茲事體大、故余甯願商諸國會用特殊法案將美人所有黃金之供給悉數屬諸政府、而附有以金劵抵付所收現金之條文、金劵隨時以財部之黃金爲担保、照額給付美元、而此種美元之重量與成分、可隨時規定之、此種法案可使政府對於國內金錢準備享有所有權、並使爲此共福利起見、而減輕美元金成分、因公而得之利益、亦屬諸政府、如爲公共福利起見、而有增多美元中金成分之需要、則損失亦需政府負之、黃金所有權既全歸政府、則所有存金、可爲永久固定的硬貨準備、其數之增減、僅於清理國際差額時或將來國際協定分配世界存金時有之、此種永遠政策、一經成立、則時機已至、可更確切的決定美元之金價值矣、世界大局未定、故余以爲爲公共利益計、今尚未可決定切實價值、余照目前法案、有權決定以百分之五十爲可許的低限度、余在慎重研究後、經重定幣價、而超過目前價值百分之六十者、殊非公共利益、故余請國會規定重定幣價、以百分之六十爲可許的高限度、爲準備吾人有對外匯率中謀定更大安定起見、財長除有權在國內外買賣黃金外、更宜有權應付對外匯兌、美元減值後之利益、撥出二十萬萬元、爲買賣黃金外匯與政府貨劵、及調節通貨、並特信用與其他用途云、

美採銀幣制歟 總統金歸國有

（哈瓦斯社）華盛頓十五日—羅斯福總統、以關于貨幣政策之長篇咨文、送達國會、羅斯福要求兩事、（一）美國人民所存之金貨幣、悉歸國有、（二）通貨膨脹派領袖湯姆斯所提修正案、主張將美元對金價值減爲百分之五十、而總統則要求國會授權、俾得減爲百分之六十、總統又謂、現金在最近將來、不見能規定新價、羅氏意欲維持商品美元、使金價能按照此項美元、隨時變換、總統又謂由美國存金價值從新訂定、手續上所獲之利息、將以二十萬萬元、作爲一種基金、關于白銀問題、總統謂新貨幣制度內是否用銀、須俟倫敦會議決定之後、再行酌奪、

美財長提案 不准現金流通

（路透社）華盛頓十五日—羅斯福總統今日在參衆兩院提出貨幣案、財長摩甘索聲稱、從一月十六日起、新出礦之淨金、宜定價格爲每盎斯三十四元四角五分、減去千分之五手續費云、貨幣案之重要條文、大旨如下、（一）聯邦儲備金之所有權、移交財政部、而財政部以同等價值之美元予儲備銀行以信用、（二）現金一概不得流通、廢止金幣、除聯邦銀行所執之金劵外、任何通幣不得在財長所認爲維持各種通幣同等購買力所必要之數額中、兌換黃金、（三）財長經總統同意後、有權在國內外購買黃金、不限數額、（四）財長可先付公債之利息、並在國內外售出黃金、財長爲安定匯兌計、可買賣或折扣匯票支票及匯兌票據、並收受債據、以上爲貨幣案中之主要點、羅斯福總統稱、渠固不贊成印刷局紙鈔之政策、但發行有限額的不帶息之五元與十元鈔票、如湯姆士修正文所規定者、似未可謂爲濫發紙幣、渠自信能在十分之五六限價中安定美元價格、藉以爲美國安定幣價之運動、可促成他國通貨之定價、估計美元中金成分減輕後、政府可獲利益約在三十四萬萬元與四十二萬萬元之間云、財長摩甘索已規定最期三日夜爲私人將其所有黃金繳與財部之最後日期、至於聯邦儲備銀行存金、倘不在內、估計其數約在三十五萬萬元以上、金融善後社已將其所有金額增至一萬五千萬元、除二千五百萬元外、餘已用去、國內收買計六十八萬一千盎斯、值二千二百八十九萬八千元、國外收買、計值九千七百萬元、金融善後社主任瓊斯聲稱、美元之重定價格、可使善後社獲黃金上之利益、因善後社可在國外售金也、善後社國外黃金指定在倫敦與巴黎提用云、羅斯福總統發出行政命令三道、宣佈政府統制對外匯兌交易、銀行與私人皆適用頒照政策、白宮聲稱、此項命令在實際上與三月十日所發之條例相同、不過私人之作對外匯兌者、亦適用此條例、不僅銀行適用而已也、聞新命令之作用、在財長摩甘索得施其手腕、

防美傾銷 英閣討論辦法

（美聯社）倫敦十六日—今日英閣開會將討論羅斯福總統於國會中對於金元之提議、英國決採有效方法以防制美國之傾銷政策、此間各經濟團體對羅斯福之政策頗表驚愕、

武定郵破紅丸機關 潘惠忠等改期再審 嗣在愷自爾路又獲張周氏張阿岳 陳阿明知情不報亦爲法捕房所拘

蘇州人潘惠忠・甯波人周會文・蘇州人懷阿興・及浦東人施阿二、今晨被戈登路捕房解送第一特區法院、以禁烟法第六條提起公訴、當由吳廷琪推事開第八刑庭審問、結果諭令改期再審、捕房律師張保廉略稱陳述云、昨日下午三時五十五分、戈登路捕房探長查悉第一九二九號・由西探長捕長傅子明・宋秉正・及華探目等前往武定路武定郵十號搜查紅丸、當探捕前往時、該屋之前後門皆緊閉、乃先派探守住後門、再敲叫前門、由眼線在內開門、當時周會文施阿二兩人由樓上下來、在客堂內即加逮捕、再到樓上、在前樓房間內桌下、抄出篩子一只、上有紅丸、正在製造者、又在抽屜內抄出粉末料、另在箱子內□鐵熬、及抄出製造紅丸之用者、後又在廚房中拘獲潘惠忠、懷阿興二人、連同證物篩子一只、紅丸六磅半、紅丸四袋重二磅、紅丸一節九磅半、九磅一袋四磅十二兩、冰糖二磅、顏料粉二聽、捲粉二包、色克哈倫二磅半、晒丸架一只、製丸器一只、戥子三付、空丸袋等一併帶入捕房、

繼續稱、「經關查後被告等皆認者」閩爲蔣萬生、由引領往九畝地合康里二十四號蔣家拘人、適不在、再往愷自爾路三百九十八弄一號其姘婦處、亦不在、一、又施阿二供出、曾送紅丸往該處拘自爾路長安里二百六十七號、在該處拘獲張周氏張阿岳二人、經法租界捕房收押、於今晨解第二特區法院、該處陳阿明亦以知情不報、而被法租界捕房所拘、

今日金融商業報告

國內標金

金業交易所

項目	價格
三月份標金上午開盤	六六六・五〇
三月份最高價	六七一・六〇
三月份最低價	六六五・五〇
三月份午前收盤	六七〇・二〇
一月份上午登賬	六九三・〇〇
二月份上午登賬	六八四・〇〇
三月份上午伸賬	六七〇・〇〇
上午補水	六九三・〇〇
三月份下午開盤	六六九・八〇

物品交易所

項目	價格
三月份標金上午開盤	六六六・五〇
三月份最高價	六七一・二〇
三月份最低價	六六五・三〇
三月份午市收盤	六六九・二〇
三月份下午開盤	六六九・四〇

銀樓首飾

大同行兌出	收進
每兩一百〇九元	每兩一百〇三元

證券

華商證券交易所

種類	期	前收	開盤	收盤	下午
關稅	一月份	[illegible]	[illegible]	[illegible]	
編遣	二月份	[illegible]	[illegible]	[illegible]	
裁兵	一月份	[illegible]	[illegible]	[illegible]	
一九關稅	一月份	[illegible]	[illegible]	[illegible]	
一九善後	一月份	[illegible]	[illegible]	[illegible]	
二〇捲烟	一月份	[illegible]	[illegible]	[illegible]	
二〇關稅	一月份	[illegible]	[illegible]	[illegible]	
統稅	一月份	[illegible]	[illegible]	[illegible]	
鹽稅	一月份	[illegible]	[illegible]	[illegible]	
金短	一月份	[illegible]	[illegible]	[illegible]	

麵粉交易所

綠兵船嘜 [illegible]

華商紗布交易所

標準棉紗（反手二十支人鐘）[illegible]

標準棉花（國產細絨棉花紡棉二十支）[illegible]

雜糧交易所

標準新小麥 下午開盤 [illegible]

銀洋錢市

早市 午市 [illegible]

國外匯兌

[illegible]

中央銀行

[illegible]

各國貨幣市價

一月十六日（星期二）上午

幣別	元分
單位	一・八三
意大利票	・五三
新加坡票	一・七〇
印度票	一・〇四
錫蘭票	一・〇五
暹羅票	一・八一
安南票	一・八二
瑞士票	・八六
比弗郎票	・一二

（其餘各項 [illegible]）

國外電匯（路透社）

[illegible]

麥市　五金　銀市

[illegible]

紐約遠期銀市

紐約一月十五日—市價無定而成交 一一、六二五、〇〇〇盎司 [illegible]

魚市

一月十六日 [illegible]

棉市　橡皮　糖市

[illegible]

紐約證券市

紐約一月十五日 [illegible]

倫敦證券市

倫敦一月十六日 交易總數 三、七四〇、〇〇〇股 [illegible]

船期

輪船出口報告

▲甯波班 十六日 甯興 三北

◉德和輪船　本輪准於本月十六日星期二半夜由老寶波碼頭開往口各埠 沿途均停 除大餐間外另設特別官艙 惠顧請向怡和洋行接洽 電話一五二九〇號 515

◉富陞輪船　本輪准本月十七日星期三午由新泰碼頭開往青島 沿途均停 除大餐間外另設特別官艙 惠顧請臨怡和洋行接洽 電話一五二九〇號 516

◉貴生輪船　本輪准本月十七日星期三午由北棧碼頭開往汕頭香港廣州 沿途均停 除大餐間外另設特別官艙 惠顧請臨怡和洋行接洽 電話一五二九〇號 517

◉定生輪船　本輪准本月十八日星期四午由老寶波碼頭開往煙台大津 沿途均停 除大餐間外另設特別官艙 惠顧請臨怡和洋行接洽 電話一五二九〇號 518

◉聯和輪船　本輪准本月十八日星期四半夜由順泰碼頭開往長江各埠 沿途均停 除大餐間外另設特別官艙 惠顧請臨怡和洋行接洽 電話一五二九〇號 519

船名	日期	到埠	公司
新江天	十六日		招商
新北京	十七日		太古
新甯紹	十七日		甯紹
鴻興	十七日		達興
▲長江班			
武穴	十六日		太古
德和	十六日		怡和
武昌	十七日		太古
江和	十七日		怡和
▲北洋班			
四川	十六午	青島	太古
盛京	十六日	青烟津	太古
海瑞	十六日	青島	招商
富陞	十六日	青島	怡和
重慶	十七日	烟津	太古
定生	十七日	烟津	怡和
▲南華班			
新甯	十六午	汕港粵	太古
太原	十六日	廈港粵	太古
嵩生	十六日	汕港粵	怡和
瓊州	十八日	廈港粵	太古
▲福州班			
海晏	十六日		招商
廣濟	二十日		招商
▲甌州班			
新甯興	十六日		三北
捷陞	廿二日		怡和
▲瑞安陽平班			
甌瑞平	二十日	甌瑞平	瀛興
▲通揚班			
瑞平	二月四日	瑞平	滬興
▲溫台班			
大豫	十六日		大達
鴻大	十六日		大通
大和	十七日		大達
隆大	十七日		大通
達興	十六日	定石海	聯安
穿山	十七日	穿石海	聯安
益利	十八日	定扶溫	聯安
大華	十九日	穿石台	聯安
▲香港小呂宋班			
柯立志	十六日		大來
日本皇后	十八日		昌興
▲歐洲郵船班			
康脫凡特	十六日		意郵
達耳得南	廿七日	馬賽	法郵
▲太平洋郵船班			
加拿大	十九日	溫哥武	昌興
威爾遜	二十日	舊金山	大來
▲世界班			
亞担士	十六日		大來

總統號郵船班

來往最密之輪班

香港・小呂宋	西雅圖・維多利亞
柯立芝總統 一月十六日	克利扶輪總統 一月念三
傑克遜總統 一月廿四日	傑克遜總統 二月六日
	特別快班十日到西雅圖經神戶橫濱

舊金山・紐約	歐洲・紐約
威爾遜總統 一月二十日	哈立遜總統 一月卅日
柯立芝總統 一月卅日	海士總統 二月十三日
本班取道神戶橫濱檀香山	經香港小呂宋星加坡蘇伊士河及地中海

大來輪船公司 美國郵船公司　邇來路三號　電話一五一三〇九

久咳易成癆

多咳則傷肺日久易成癆因癆而致命者不可勝數唯查治癆必先之藥迄今外國醫藥先進國無明現祇有唐拾義醫師發明之久咳丸經驗數十年服後應效有驗且去痰之力開胸有保肺防癆之效故得社會公認識者稱本治咳之特效藥患咳者一試便知　每瓶一元二角

總發行所 上海廣西路角 父子大藥廠　世界各埠均有出售

分類廣告

醫師黃益壽 專割包皮 包皮過長

割去包皮 對於衛生 性能生育均有裨益 包皮不割 藏積汚垢 日久易致腫爛 包皮過長除藏垢外易傳染白濁下疳且易引起手淫遺精等病 割後不需住院立可工作 非割本醫師割下包皮積汚有礙生殖 致嘗受敝醫發明割法包皮濃汁無痛包乾燒 愈其手術純熟迅速時間短割後不流血痊愈亦快 特長▲特治性病病泌尿科全部 時間九至六時星期日照常 診所愛多亞路唐拾義藥房內